



MUNICÍPIO DE LAGOA | AÇORES



CONTAS CONSOLIDADAS 2015



MUNICÍPIO DE LAGOA | AÇORES

ÍNDICE

| | |
|---|---|
| 1. Relatório de Gestão Consolidado..... | 3 |
| 2. Anexos | 8 |
| 2.1. Balanço Consolidado | |
| 2.2. Demonstração de Resultados Consolidada | |
| 2.3. Notas ao Balanço e à Demonstração de Resultados Consolidados | |
| 2.4. Mapas do Fluxo de Caixa Consolidados | |



MUNICÍPIO DE LAGOA | AÇORES

1. RELATÓRIO DE GESTÃO CONSOLIDADO

Introdução

A Câmara Municipal de Lagoa apresenta de forma simplificada as suas contas, para transmitir uma visão global da situação financeira do grupo municipal, melhorar a informação contabilística prestada pela administração local, procurar dar uma imagem verdadeira e apropriada da situação financeira e dos resultados do grupo municipal.

A consolidação de contas tem como objetivo elaborar as demonstrações financeiras e económicas de um conjunto de entidades, de forma a se tratar apenas de uma.

As contas individuais da empresa intermunicipal, apresentadas em SNC, foram convertidas para efeitos de consolidação de acordo com o normativo POCAL.

A consolidação de contas está prevista no POCAL, Lei n.º 73/2013 de 3 de setembro e Portaria 474/2010, de 1 de julho.

PERÍMETRO DA CONSOLIDAÇÃO

O grupo público municipal é composto pelo município (entidade-mãe) e pelo conjunto de entidades controladas, abrangidas pelo perímetro de consolidação.

O perímetro de consolidação legalmente obrigatório do Município de Lagoa é constituído pelas entidades abaixo representadas, utilizando os métodos definidos pela Portaria n.º 474/2010, de 1 de julho:

- Município de Lagoa - NIPC 512074410 – entidade consolidante;
- EIRSU, Empresa Intermunicipal de Recolha de Resíduos Sólidos Urbanos da Ilha de São Miguel, EIM (33,33% participação do Município de Lagoa no capital) – NIPC 509446515 – método de consolidação proporcional.



MUNICÍPIO DE LAGOA | AÇORES

ORGANIGRAMA DO GRUPO CONSOLIDADO

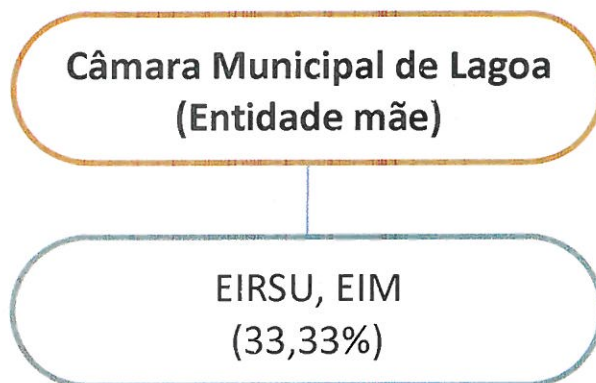

MÉTODO DE CONSOLIDAÇÃO APLICADO

O método de consolidação utilizado na consolidação de contas do Município de Lagoa e a entidade EIRSU, Empresa Intermunicipal de Recolha de Resíduos Sólidos Urbanos da Ilha de São Miguel, EIM foi o método proporcional,

EVOLUÇÃO DA GESTÃO DO CONJUNTO DAS ENTIDADES COMPREENDIDAS NA CONSOLIDAÇÃO

A Consolidação apresenta os seguintes dados referentes ao exercício de 2015:

- Relatório de gestão consolidado;
- Balanço Consolidado;
- Demonstração de Resultados Consolidada;
- Anexo ao Balanço Consolidado e à Demonstração de Resultados Consolidada;
- Mapa dos Fluxos de Caixa Consolidado.

ANÁLISE AO BALANÇO E À DEMONSTRAÇÃO DOS RESULTADOS CONSOLIDADO

O Balanço Consolidado apresenta a situação do património do grupo municipal à data de encerramento do exercício 2015, constituído pela sua estrutura económica, o Passivo e os Fundos Próprios do grupo, que representam a estrutura financeira, ou seja, a origem de fundos.

Para uma melhor perceção da situação consolidada, apresenta-se, de seguida um resumo do Balanço e da Demonstração dos Resultados Consolidado de 2015:



MUNICÍPIO DE LAGOA | AÇORES

Síntese do Balanço Consolidado

ATIVO

| ATIVOS | 2015 | % | 2014 | % | 2013 | % |
|---|------------------------|----------------|------------------------|----------------|------------------------|----------------|
| Imobilizado | 56.009.658,90 € | 97,81% | 56.176.763,43 € | 98,10% | 74.544.639,59 € | 95,41% |
| Bens de domínio público | 10.211.307,94 € | 17,83% | 10.718.776,43 € | 18,72% | 10.853.137,79 € | 13,89% |
| Imobilizações incorpóreas | 23.706,32 € | 0,04% | 20.523,15 € | 0,04% | 14.087,27 € | 0,02% |
| Imobilizações corpóreas | 45.287.151,15 € | 79,09% | 45.419.974,33 € | 79,32% | 63.659.903,65 € | 81,48% |
| Investimentos financeiros | 487.493,49 € | 0,85% | 17.489,52 € | 0,03% | 17.510,88 € | 0,02% |
| Circulante | 1.252.704,50 € | 2,19% | 1.088.006,08 € | 1,90% | 3.584.795,91 € | 4,59% |
| Existências | 90.713,61 € | 0,16% | 75.751,55 € | 0,13% | 122.192,37 € | 0,16% |
| Dívidas de terceiros - Curto Prazo | 226.898,90 € | 0,40% | 209.317,10 € | 0,37% | 308.598,89 € | 0,39% |
| Depósitos em instituições financeiras e caixa | 565.227,96 € | 0,99% | 359.614,34 € | 0,63% | 2.819.096,48 € | 3,61% |
| Acréscimos e diferimentos | 369.864,03 € | 0,65% | 443.323,09 € | 0,77% | 334.908,17 € | 0,43% |
| TOTAL ATIVO | 57.262.363,40 € | 100,00% | 57.264.769,51 € | 100,00% | 78.129.435,50 € | 100,00% |

FUNDOS PRÓPRIOS E PASSIVO

| FUNDOS PRÓPRIOS E PASSIVO | 2015 | % | 2014 | % | 2013 | % |
|--|------------------------|----------------|------------------------|----------------|------------------------|----------------|
| Fundos Próprios | 40.989.962,82 € | 71,58% | 40.433.668,57 € | 70,61% | 38.942.350,56 € | 49,84% |
| Património | 11.129.002,94 € | 19,44% | 11.129.002,94 € | 19,43% | 11.048.087,00 € | 14,14% |
| Reservas de reavaliação | 8.880.912,75 € | 15,51% | 8.880.912,75 € | 15,51% | 8.880.912,75 € | 11,37% |
| Reservas | 19.649.834,84 € | 34,32% | 18.971.255,99 € | 33,13% | 18.463.045,47 € | 23,63% |
| Resultados transitados | 1.166.976,17 € | 2,04% | 951.801,38 € | 1,66% | 927.002,06 € | 1,19% |
| Resultado líquido consolidado do exercício | 163.236,12 € | 0,29% | 500.695,51 € | 0,87% | - 376.696,72 € | -0,48% |
| Interesses minoritários (Portas da Lagoa) | - € | 0,00% | - € | 0,00% | 46.717,20 € | 0,06% |
| Passivo | 16.272.400,58 € | 28,42% | 16.831.100,94 € | 29,39% | 39.140.367,74 € | 50,10% |
| Provisões para riscos e encargos | 95.060,12 € | 0,17% | 98.435,12 € | 0,17% | 3.375,00 € | 0,00% |
| Dívidas de terceiros - Médio e longo prazo | 7.880.734,64 € | 13,76% | 8.588.019,89 € | 15,00% | 24.272.491,20 € | 31,07% |
| Empréstimos de curto prazo | - € | 0,00% | 111.817,62 € | 0,20% | 624.491,69 € | 0,80% |
| Fornecedores c/c | 57.822,38 € | 0,10% | 55.972,92 € | 0,10% | 492.870,26 € | 0,63% |
| Fornecedores de imobilizado c/c | - € | 0,00% | - € | 0,00% | 545.566,36 € | 0,70% |
| Estado e outros entes públicos | 36.117,16 € | 0,06% | 42.800,11 € | 0,07% | 50.265,94 € | 0,06% |
| Outros credores | 982.423,20 € | 1,72% | 365.623,81 € | 0,64% | 420.293,02 € | 0,54% |
| Acréscimos e diferimentos | 7.220.243,08 € | 12,61% | 7.568.431,47 € | 13,22% | 12.731.014,27 € | 16,29% |
| TOTAL FUNDOS PRÓPRIOS E PASSIVO | 57.262.363,40 € | 100,00% | 57.264.769,51 € | 100,00% | 78.129.435,50 € | 100,00% |

Pela análise do Balanço Consolidado, verifica-se:

- Um ativo total de 57.262.363,40€;
- O passivo e os fundos próprios representam 28,42% e 71,58%, respetivamente;
- As imobilizações corpóreas representam uma grande percentagem em relação a todas as outras rubricas do ativo, sendo que nos fundos próprios e passivo, a rubrica com maior peso são as reservas e dívidas a terceiros – médio e longo prazo.



MUNICÍPIO DE LAGOA | AÇORES

DEMONSTRAÇÃO DE RESULTADOS CONSOLIDADOS

CUSTOS E PERDAS

| CUSTOS E PERDAS | 2015 | % | 2014 | % | 2013 | % |
|--|------------------------|----------------|-----------------------|----------------|-----------------------|----------------|
| Custo das Mercadorias Vendidas e das Matérias Consumidas | 1.016.767,62 € | 10,14% | 636.345,33 € | 7,44% | 612.622,03 € | 6,46% |
| Fornecimentos e serviços externos | 3.100.130,79 € | 30,91% | 2.417.929,83 € | 28,27% | 3.010.338,16 € | 31,75% |
| Custos com pessoal | 2.876.444,61 € | 28,68% | 2.810.090,95 € | 32,86% | 2.889.398,54 € | 30,47% |
| Transferências e subsídios correntes concedidos e prestações sociais | 904.999,30 € | 9,02% | 732.894,12 € | 8,57% | 567.738,43 € | 5,99% |
| Amortizações do exercício | 1.253.936,08 € | 12,50% | 1.312.007,40 € | 15,34% | 1.521.716,30 € | 16,05% |
| Provisões do exercício | 11.543,04 € | 0,12% | 103.015,66 € | 1,20% | 6.193,61 € | 0,07% |
| Outros Custos e perdas operacionais | 56.967,96 € | 0,57% | 28.480,09 € | 0,33% | 54.294,67 € | 0,57% |
| Custos e perdas financeiros | 83.197,73 € | 0,83% | 266.259,53 € | 3,11% | 515.344,67 € | 5,43% |
| Custos e perdas extraordinárias | 725.165,14 € | 7,23% | 244.467,55 € | 2,86% | 304.442,70 € | 3,21% |
| TOTAL CUSTOS E PERDAS | 10.029.152,27 € | 100,00% | 8.551.490,46 € | 100,00% | 9.482.089,11 € | 100,00% |
| Imposto sobre o rendimento | 2.029,54 € | 0,02% | 2.716,41 € | 0,03% | 3.601,75 € | 0,04% |
| Resultado Líquido Consolidado do Exercício | 163.236,12 € | 1,63% | 500.695,51 € | 5,86% | - 376.696,72 € | -3,97% |

PROVEITOS E GANHOS

| PROVEITOS E GANHOS | 2015 | % | 2014 | % | 2013 | % |
|------------------------------------|------------------------|----------------|-----------------------|----------------|-----------------------|----------------|
| Vendas e prestações de serviços | 2.539.335,64 € | 24,91% | 2.248.367,78 € | 24,83% | 2.201.200,55 € | 24,17% |
| Impostos e taxas | 1.902.204,11 € | 18,66% | 1.703.771,33 € | 18,82% | 1.574.246,95 € | 17,28% |
| Trabalhos para a própria entidade | 259.988,59 € | 2,55% | - € | 0,00% | 228.098,17 € | 2,50% |
| Proveitos suplementares | - € | 0,00% | - € | 0,00% | 6.596,84 € | 0,07% |
| Transferências e subsídios obtidos | 4.969.956,24 € | 48,75% | 4.648.673,70 € | 51,34% | 4.701.519,21 € | 51,61% |
| Proveitos e ganhos financeiros | 1.859,99 € | 0,02% | 2.016,04 € | 0,02% | 60.384,55 € | 0,66% |
| Proveitos e ganhos extraordinários | 521.073,36 € | 5,11% | 452.073,53 € | 4,99% | 336.947,87 € | 3,70% |
| TOTAL PROVEITOS E GANHOS | 10.194.417,93 € | 100,00% | 9.054.902,38 € | 100,00% | 9.108.994,14 € | 100,00% |

Pela análise da Demonstração dos Resultados Consolidada, verifica-se:

- Um saldo positivo no montante de 163.236,12€;
- Analisando a estrutura dos custos e perdas, verifica-se que as rubricas com maior peso são a de fornecimentos e serviços externos e custos com pessoal;
- Relativamente aos proveitos e ganhos, constata-se que as transferências e subsídios obtidos e a de vendas e prestações de serviços são as rubricas mais expressivas.



MUNICÍPIO DE LAGOA | AÇORES

Resultados Consolidados

| RESULTADOS CONSOLIDADOS | 2015 | 2014 | 2013 |
|--|---------------|----------------|----------------|
| Resultados operacionais | 450.695,18 € | 560.049,43 € | 49.359,98 € |
| Resultados financeiros | - 81.337,74 € | - 264.243,49 € | - 454.960,12 € |
| Resultados correntes | 369.357,44 € | 295.805,94 € | - 405.600,14 € |
| Resultado líquido consolidado do exercício | 163.236,12 € | 500.695,51 € | - 376.696,72 € |

Paços do Concelho de Lagoa, 23 de maio de 2016.

PELO ORGÃO EXECUTIVO

Elisabete Pacheco Tavares
Vereadora

Município de Lagoa - Açores

Anexo às demonstrações financeiras consolidadas

2015

Introdução

O Município de Lagoa apresenta demonstrações financeiras consolidadas relativas a 31 de Dezembro de 2015, com base no Artigo 75.º da Lei 73/2013 de 3 de Setembro.

O Plano Oficial de Contabilidade das Autarquias Locais (POCAL) não contém quaisquer normas respeitantes a consolidação, pelo que optámos pela aplicação das regras de consolidação contidas no Decreto-Lei nº 158/2009, de 13 de Julho, que transpõe para o direito interno as normas de consolidação de contas, estabelecidas na 7ª directiva (83/349/CEE), aprovada pelo Conselho das Comunidades Europeias em 13 de Junho de 1983.

O presente Anexo apresenta as notas aplicáveis ao Grupo Público, conforme previsto no Decreto-Lei nº 158/2009, assim como as informações financeiras sobre os saldos e fluxos financeiros entre as entidades incluídas no perímetro de consolidação e o mapa de endividamento consolidado de médio e longo prazo, tal como exigidas pela alínea d) do nº 7 do Artigo 75º da Lei nº 73/2013.

I – Informações relativas às entidades no perímetro de consolidação e a outras entidades participadas

Nota 1 – Entidades incluídas na consolidação

| Entidade | Sede | Objeto Social | % Capital | Motivo |
|--------------------|---|---------------|-----------|--------|
| Município de Lagoa | Largo D. João III – Santa Cruz, Lagoa | | --- | a) |

Motivo de inclusão no perímetro de consolidação:

- a) Empresa mãe;

Nota 2 – Entidades consolidadas pelo método proporcional

| Entidade | Sede | Objeto Social | % Capital | Motivo |
|--|---|---|-----------|--------|
| EIRSU – Empresa Intermunicipal de Recolha de Resíduos Sólidos Urbanos da Ilha de São Miguel, EIM | Rua El-Rei D Carlos I, nº 27, 1º Esq., Ribeira Grande | Desenvolvimento de sistemas de abastecimento de águas, de sistemas de drenagem e tratamento de águas residuais urbanas, de sistemas de limpeza pública e de recolha e transporte de resíduos sólidos, de desenvolvimento e inovação empresarial e de requalificação ambiental | 33% | a) |

Motivo de aplicação da consolidação proporcional:

- a) Empreendimento conjunto com as Autarquias da Ribeira Grande e Vila Franca do Campo, em que cada uma detém 33% e controlam conjuntamente a entidade.

II – Informações relativas à imagem verdadeira e apropriada

Nota 3 – Insuficiências das normas de consolidação

Não existindo normas específicas de consolidação de contas em ambiente POCAL, foram utilizadas as normas estabelecidas no Decreto-Lei nº 158/2009 de 13 de Julho e na Portaria nº 474/2010.

Nota 4 – Derrogação às normas de consolidação

O POCAL não prevê a aplicação do método de equivalência patrimonial, mas apenas a redução da quantia escriturada quando a quantia recuperável da participada é inferior.

III. Informações relativas a políticas contabilísticas

Nota 5 – Critérios de valorimetria

Bens de Domínio Público

Os bens de domínio público adquiridos até 31 de Dezembro de 2000 foram valorizados pelo método do custo ou do valor de substituição/reposição, o qual corresponde ao cálculo do montante que seria necessário para construir o imóvel em estado novo, com materiais equivalentes aos que foram utilizados na origem, corrigido da depreciação sofrida até a data de avaliação.

Na avaliação dos terrenos subjacentes às frações, fogos habitacionais ou comerciais foi utilizado o método de mercado, que corresponde à avaliação do preço corrente de mercado. Entende-se por valor atual dos bens o seu valor em estado novo, deduzido da depreciação ocorrida à data da avaliação.

Para os bens adquiridos após 1 de Janeiro de 2001, na valorização dos bens de domínio público foi utilizado o método do custo de aquisição ou de produção.

Imobilizações Incorpóreas

As imobilizações incorpóreas foram valorizadas ao custo de aquisição e são amortizadas pelo período de vida útil que esteja estipulado.

Imobilizações Corpóreas

Bens adquiridos até 31 de Dezembro de 2000:

A avaliação dos bens imóveis foi realizada de acordo com o método do custo ou o método de mercado (conforme o descrito para os Bens de Domínio Público). Para os bens móveis, utilizou-se como regra o critério do custo histórico e, nos casos em que tal era impossível, recorreu-se a uma avaliação por comparação a bens já avaliados, com as mesmas características.

Para os bens adquiridos após 1 de Janeiro de 2001 foi utilizado o método do custo de aquisição ou de produção. No Município para alguns bens obtidos a título gratuito considerou-se o valor resultante da avaliação ou o valor patrimonial definidos nos termos legais.

As amortizações da generalidade dos bens do ativo imobilizado são calculadas segundo o método das quotas constantes, de acordo com a aplicação das taxas fixadas no classificador CIBE aprovado pela Portaria n.º 671/2000, de 17 de Abril, pelo que os bens terminados ou adquiridos no exercício de 2015 sofreram a primeira amortização no presente ano económico.

Investimentos Financeiros

Os Investimentos Financeiros foram contabilizados pelo custo de aquisição.

Existências

As matérias-primas, subsidiárias e de consumo são valorizadas pelo custo de aquisição.

Dívidas de e a terceiros

As dívidas de e a terceiros são expressas pelas importâncias constantes dos documentos que as titulam. Quando haja um significativo risco de cobrança são efetuados ajustamentos para refletir a potencial perda.

Disponibilidades

As disponibilidades de caixa e em depósitos bancários exprimem os montantes dos meios de pagamento e dos saldos de todas as contas de depósito.

Provisões para Riscos e Encargos

Regista a estimativa das provisões para fazer face aos riscos relativos a Processos Judiciais em Curso, Indemnizações, Coimas e outros, com base nas melhores estimativas de valor e probabilidade de ocorrência.

Especialização de Exercícios

Os custos e proveitos são registados quando incorridos ou obtidos, independentemente do seu pagamento ou recebimento.

Locação Financeira

Os ativos adquiridos por locação financeira são incluídos no ativo da entidade e o valor em dívida no passivo, sendo os bens objeto de depreciação e os juros reconhecidos na demonstração dos resultados do exercício a que respeitam.

V. Informações relativas a determinadas rubricas

Nota 6 – Movimentos ocorridos nas rubricas de ativo imobilizado

Os movimentos ocorridos durante o exercício, nas rubricas do ativo imobilizado podem ser resumidos como segue.

Ativo Bruto

| ATIVO BRUTO | | | | |
|--|-------------------|-------------------|-------------------------|-------------------|
| Rubricas | Saldo inicial | Aumentos | Transferências e abates | Saldo final |
| Bens de domínio público | | | | |
| Terrenos e recursos naturais | | | | 0 |
| Edifícios | | | | 0 |
| Outras construções e infra-estruturas | 10.963.364 | | | 10.963.364 |
| Bens do patrimônio histórico, artístico e cultural | | | | 0 |
| Outros bens de domínio público | 969.807 | | | 969.807 |
| Imobilizações em curso | 589.075 | 40.700 | | 629.775 |
| Adiantamentos por conta de bens de domínio público | | | | |
| | 12.522.246 | 40.700 | 0 | 12.562.946 |
| Imobilizações incorpóreas | | | | |
| Despesas de instalação | | | | 0 |
| Despesas de investigação e desenvolvimento | | | | 0 |
| Propriedade industrial e outros direitos | | 227 | | 227 |
| Outras imobilizações incorpóreas | 316.259 | 59.319 | -36.779 | 338.799 |
| Imobilizações em curso | 0 | | | 0 |
| | 316.259 | 59.546 | -36.779 | 339.026 |
| Imobilizações Corpóreas | | | | |
| Terrenos e recursos naturais | 879.856 | 600.090 | | 1.479.946 |
| Edifícios e outras construções | 42.926.673 | 8.181.843 | -5.056.967 | 46.051.549 |
| Equipamento básico | 262.962 | 155.216 | -88.665 | 329.513 |
| Equipamento de transporte | 569.956 | 101.005 | -156.791 | 514.170 |
| Ferramentas e utensílios | 153.066 | 10.369 | -486 | 162.950 |
| Equipamento administrativo | 584.924 | 419.559 | -271.540 | 732.944 |
| Taras e vasilhames | | | | 0 |
| Outras imobilizações corpóreas | 789.764 | 89.370 | -8.847 | 870.288 |
| Imobilizações em curso | 2.125.931 | 348.858 | | 2.474.789 |
| Adiantamentos por conta de imobilizações corpóreas | 0 | | | 0 |
| | 48.293.134 | 9.906.310 | -5.583.295 | 52.616.149 |
| Investimentos Financeiros | | | | |
| Partes de capital | 17.490 | | | 17.490 |
| Obrigações e títulos de participação | 0 | 470.004 | | 470.004 |
| Adiantamentos por conta de investimentos financeiros | 0 | | | 0 |
| | 0 | 470.004 | 0 | 487.493 |
| Total | 61.131.639 | 10.476.560 | -5.620.074 | 66.005.614 |

Amortizações e ajustamentos

| AMORTIZAÇÕES E PROVISÕES | | | | |
|--|---------------|-----------|----------------|-------------|
| Rubricas | Saldo inicial | Reforço | Regularizações | Saldo final |
| Bens de domínio público | | | | |
| Terrenos e recursos naturais | | | | 0 |
| Edifícios | | | | 0 |
| Outras construções e infra-estruturas | 1.803.469 | 548.168 | | 2.351.638 |
| Bens do património histórico, artístico e cultural | | | | 0 |
| Outros bens de domínio público | | | | 0 |
| | 1.803.469 | 548.168 | 0 | 2.351.638 |
| Imobilizações incorpóreas | | | | |
| Despesas de instalação | | | | 0 |
| Despesas de investigação e desenvolvimento | | | | 0 |
| Propriedade industrial e outros direitos | | | | 0 |
| Outras | 295.736 | 19.583 | | 315.320 |
| | 295.736 | 19.583 | 0 | 315.320 |
| Imobilizações Corpóreas | | | | |
| Terrenos e recursos naturais | | | | 0 |
| Edifícios e outras construções | 4.691.722 | 551.057 | | 5.242.779 |
| Equipamento básico | 229.619 | 29.464 | | 259.083 |
| Equipamento de transporte | 517.522 | 19.908 | 78.320 | 459.110 |
| Ferramentas e utensílios | 141.175 | 7.335 | 334 | 148.176 |
| Equipamento administrativo | 525.167 | 45.179 | | 570.346 |
| Taras e vasilhames | | | | 0 |
| Outras imobilizações corpóreas | 616.263 | 33.242 | | 649.505 |
| | 6.721.468 | 686.184 | 78.655 | 7.328.998 |
| Investimentos Financeiros | | | | |
| Títulos e outras aplicações financeiras | | | | 0 |
| Outros empréstimos concedidos | | | | 0 |
| | 0 | | | |
| | 8.820.674 | 1.253.936 | 78.655 | 9.995.955 |

Nota 7 – Movimentos ocorridos nas rubricas de ativo circulante

| Ativo Circulante | Saldo Inicial | Reforço | Reversão | Saldo final |
|-------------------|---------------|---------------|----------|---------------|
| Cobrança Duvidosa | 40.902 | 15.546 | | 56.448 |
| Total | 40.902 | 15.546 | 0 | 56.448 |

Nota 8 – Dívidas a terceiros vencíveis a mais de cinco anos

O Grupo apresenta as seguintes dívidas com um prazo de pagamento superior a 5 anos:

| Entidade | Empréstimos | Entidade Credora | Valor do empréstimo | Data de Vencimento | Capital em dívida |
|----------|--|------------------|---------------------|--------------------|-------------------|
| MLAGOA | Const. 9 Fogos Dest. Arrend. Rosário | CGD | 190.705 | 20-08-2023 | 80.980 |
| | Const. 12 Fogos Dest. Arrend. Bairro Dª Amélia-Cabouco | CGD | 234.380 | 20-08-2023 | 99.314 |
| | Const. 2 Fogos Dest. Arrend. Freg. Rosário | CGD | 44.607 | 22-04-2023 | 17.766 |
| | Const. 5 Fogos Freg. Cabouco | CGD | 92.308 | 22-10-2023 | 38.779 |
| | Lot. Água Pau, Lot.36 a 41(6 Fogos) | CGD | 116.838 | 23-07-2024 | 47.536 |
| | Const. Conj. Hab. Relvinha (11 Fogos) | CGD | 230.709 | 23-07-2024 | 93.999 |
| | Constr. do conjunt. habit. Loteam. Relvinha-S.Cruz (20 Fogos) | CGD | 393.272 | 08-04-2025 | 179.895 |
| | Const. Conj.habit.Rua Dr.António Hermano T.Melo(2 Fogos) Rosário | CGD | 38.562 | 08-10-2024 | 16.735 |
| | Const. Conj. Hab. Lot. Longueira Stª Cruz (5 Fogos) | BCA | 105.786 | 08-02-2026 | 52.813 |
| | Construção 1 Polivalente Cabouco | BTA | 149.639 | 22-03-2021 | 49.814 |
| | Conj.Invest. Âmbito Munic. Realizar Zona Interv.Lagoa através PROCOM | BTA | 249.399 | 22-03-2021 | 83.024 |
| | Aquis.Predio Urbano Freg. Rosário | BTA | 249.399 | 22-03-2021 | 83.024 |
| | Saneam.Básico Subst.Redes Águas Freg. Cabouco | BTA | 249.399 | 22-03-2021 | 83.024 |
| | Const.Novo Parq. Máq. Secção Obras | BTA | 423.978 | 22-03-2021 | 141.141 |
| | Const. 1 Complexo Desp. Municipal | CGD | 149.639 | 26-07-2021 | 54.771 |
| | Const. Reserv. Zona Cabouco | CGD | 149.639 | 26-07-2021 | 57.080 |
| | Ampl. e Conserv. Escola Primária Água de Pau | CGD | 199.519 | 26-11-2021 | 76.397 |
| | Const.Edif.Destinado a Restaurante Bar, Esplanada E Acesso Largo Porto dos Carneiros - Lagoa | CGD | 99.760 | 26-11-2021 | 38.198 |
| | Med.Melhoria Cond. Prat. Futebol-Apoio Arrelv.Campo Jogos Água de Pau | CGD | 149.639 | 26-11-2021 | 57.298 |
| | Exec. Redes Esg. Resid. Domést. E Resid. Pluv. Vila Lagoa 2ª Fase | CGD | 99.760 | 26-11-2021 | 38.198 |
| | Subst. Condutas 2ª Parte (Conduta Adutora Lourinhos) | CGD | 49.880 | 26-11-2021 | 19.099 |
| | Aquisição Terrenos | BCA | 249.399 | 26-11-2021 | 102.060 |
| | Aquis. 30 Fogos Freg. Rosário-Lagoa | BCA | 409.758 | 11-04-2027 | 226.280 |
| | Aquis. 30 Fogos Freg. Rosário | BCA | 928.832 | 10-04-2027 | 512.419 |
| | Saneam. Básico Água de Pau. | BCA | 94.224 | 28-05-2022 | 39.613 |
| | Execução Emissário Submarino Vila Lagoa | BCA | 249.777 | 28-05-2022 | 105.010 |
| | Aquisição Imóveis no Concelho de Lagoa | BCA | 250.000 | 28-05-2022 | 106.610 |
| | Aquisição Terrenos no Concelho de Lagoa | BCA | 250.000 | 28-05-2022 | 106.610 |
| | Aquis. Terrenos no Concelho Lagoa p/Habit. Social | CGD | 250.000 | 09-12-2022 | 112.844 |
| | Conj. Inv. Âmb.Munic. Realizar Zona Interv. Lagoa Água de Pau - PROCOM | CGD | 150.000 | 09-12-2022 | 67.707 |
| | Aquis. 15 Fogos Água de Pau - INH | BCA | 523.738 | 28-05-2027 | 321.872 |
| | Aquis. 15 Fogos Água de Pau | BCA | 233.293 | 28-05-2027 | 145.478 |
| | 33 fogos Habitação Social sites na Longueira - Freguesia de Santa Cruz | CGD | 1.213.450 | 25-07-2028 | 829.672 |
| | 33 fogos Habitação Social Longueira - Freguesia de Santa Cruz | CGD | 606.725 | 25-07-2028 | 414.836 |
| | Obra Saneamento Básico de Agua de Pau | BCP | 481.690 | 04-06-2030 | 414.551 |
| | Construção da Pousada de Juventude de Lagoa | CGD | 1.380.159 | 07-10-2040 | 1.380.159 |
| | Arranjo Urbanístico da Baixa D' Areia | CGD | 841.700 | 07-10-2035 | 771.712 |

Nota 9 – Vendas e prestações de serviços por atividades e mercados geográficos

A totalidade das vendas e prestações de serviços, no montante de 2.539.336 euros realizaram-se no mercado interno.

Nota 10 – Situações que afetem significativamente os impostos futuros

A Empresa participada encontra-se sujeita a Imposto sobre o Rendimento das Pessoas Coletivas (IRC) à taxa de 16,80% sobre a matéria coletável. Ao valor de coleta de IRC assim apurado, acresce ainda Derrama, incidente sobre o lucro tributável registado e cuja taxa poderá variar até ao máximo de 1,5% bem como a tributação autónoma sobre os encargos e às taxas previstas no artigo 88º do Código do IRC. No apuramento da matéria coletável, à qual é aplicada a referida taxa de imposto, são adicionados e subtraídos ao resultado contabilístico os montantes não aceites fiscalmente. Esta diferença, entre resultado contabilístico e fiscal, pode ser de natureza temporária ou permanente.

O Município de Lagoa está isento de IRC.

De acordo com a legislação em vigor, as declarações fiscais estão sujeitas a revisão e eventual correção por parte das autoridades fiscais durante um período de quatro anos (cinco anos para a segurança social). Deste modo as declarações fiscais dos últimos cinco anos poderão ainda ser sujeitas a revisão, embora as empresas municipais não antevejam situações que possam originar correções significativas.

Nota 11 – Remunerações atribuídas aos órgãos sociais da entidade-mãe

As remunerações certas e permanentes de titulares de órgãos de soberania e membros de órgãos autárquicos do Município de Lagoa totalizaram 102.477 Euros em 2015.

Nota 12 – Demonstração consolidada dos resultados financeiros

| Contas | Custos e perdas | 2015 | 2014 |
|---|-----------------|--------------|--------------|
| 681 Juros suportados | | 62.450 | 187.339 |
| 682 Remunerações a títulos de participação | | | |
| 683 Amortizações de investimento em imóveis | | | |
| 684 Ajustamentos de aplicações financeiras | | | 49.870 |
| 685 Diferenças de câmbio desfavoráveis | | | |
| 686 Descontos de pronto pagamento concedidos | | | |
| 687 Perdas na alienação de aplicações de tesouraria | | | |
| 688 Outros custos e perdas financeiros | | 20.748 | 29.051 |
| Resultados financeiros | | -81.337 | -264.243 |
| | | 1.860 | 2.016 |

| | Proveitos e ganhos | 2015 | 2014 |
|---|---------------------------|--------------|--------------|
| 781 Juros obtidos | | 1.860 | 2.016 |
| 782 Rendimentos de títulos de participação | | | |
| 783 Rendimentos de imóveis | | | |
| 784 Ganhos de participações de capital | | | |
| 785 Diferenças de câmbio favoráveis | | | |
| 786 Descontos de pronto pagamento obtidos | | 0 | 0 |
| 787 Ganhos na alienação de aplicações de tesouraria | | | |
| 788 Outros proveitos e ganhos financeiros | | | |
| | | 1.860 | 2.016 |

Nota 13 – Demonstração consolidada dos resultados extraordinários

| Contas | Custos e perdas | 2015 | 2014 |
|---|------------------------|----------------|----------------|
| 691 Transferências de capital concedidas | | 204.093 | 172.786 |
| 692 Dívidas incobráveis | | | |
| 693 Perdas em existências | | | |
| 694 Perdas em imobilizações | | 65 | |
| 695 Multas e penalidades | | 13 | |
| 696 Aumentos de amortizações | | | |
| 697 Correções relativas a exercícios anteriores | | 155.460 | 66.099 |
| 698 Outros custos e perdas extraordinárias | | 365.533 | 5.582 |
| Resultados extraordinários | | -204.092 | 207.606 |
| | | 521.073 | 452.073 |

| | Proveitos e ganhos | 2015 | 2014 |
|---|---------------------------|----------------|----------------|
| 791 Restituição de impostos | | | |
| 792 Recuperação de dívidas | | | |
| 793 Ganhos em existências | | 36.638 | |
| 794 Ganhos em imobilizações | | 68.671 | 6.120 |
| 795 Benefícios de penalidades contratuais | | 35.352 | 35.504 |
| 796 Reduções de provisões | | 0 | 9.257 |
| 797 Correções relativas a exercícios anteriores | | 35.857 | 34.476 |
| 798 Outros proveitos e ganhos extraordinários | | 344.556 | 366.717 |
| | | 521.073 | 452.073 |

Nota 14 – Desdobramento da conta de provisões e movimentos do exercício

| Rubricas | Saldo Inicial | Reforço | Anulação/ Reversão | Saldo Final |
|------------------------------|----------------------|----------------|-------------------------------|--------------------|
| Processos judiciais em curso | 98.435 | | 3.375 | 95.060 |
| TOTAL | 98.435 | 0 | 3.375 | 95.060 |

Nota 15 – Bens utilizados em regime de locação financeira

| Designação dos Bens | Valor em Dívida |
|----------------------------|------------------------|
| Imóveis | 283.047 |
| Viaturas | 11.763 |
| | 294.810 |

Nota 16 – Outras informações exigidas por diplomas legais

| Obrigações / Pagamentos | | | | | | |
|-------------------------|---------|---------------------|---------------|--------------------------------------|------------------------|-------------------------|
| Origem | Destino | Tipo de fluxos | Saldo Inicial | Obrigações constituídas no exercício | Anulações ao exercício | Pagamentos do exercício |
| | | (1) | (2) | (3) | (4) | (5) |
| | | | | | | 6= (2+3) - (4+5) |
| M_Lagoa | EIRSU | Relações Comerciais | 63.474 | 293.287 | | 356.760 |
| | | Total | 63.474 | 293.287 | 0 | 356.760 |

| Direitos / Recebimentos | | | | | | |
|-------------------------|---------|---------------------|---------------|------------------------------------|------------------------|---------------------------|
| Origem | Destino | Tipo de fluxos | Saldo Inicial | Direitos constituídas no exercício | Anulações ao exercício | Recebimentos do exercício |
| | | (1) | (2) | (3) | (4) | (5) |
| | | | | | | 6= (2+3) - (4+5) |
| EIRSU | M_Lagoa | Relações comerciais | -63.474 | -293.287 | | -356.760 |
| | | Total | -153.970 | -293.287 | 0 | -356.760 |

Nota 17 – Outras informações

Desagregação do endividamento consolidado de médio e longo prazo

| Dividas a terceiros de médio/longo prazo | | | |
|--|--------------------|----------|------------------|
| Designação das Contas | Município de Lagoa | EIRSU | Total |
| Empréstimos de médio Longo Prazo | 7.880.735 | 0 | 7.880.735 |
| Total | 7.880.735 | 0 | 7.880.735 |

Nota 18 – Outras informações

Comparabilidade das Demonstrações Financeiras Consolidadas

Decorrente da extinção da EML - Empresa Municipal da Lagoa, o perímetro de consolidação alterou no corrente exercício. Consequentemente as demonstrações financeiras consolidadas relativas ao exercício de 2015 não são comparáveis com as demonstrações financeiras consolidadas relativas ao exercício de 2014.

BALANÇO CONSOLIDADO DO MUNICÍPIO DE LAGOA EM 31/12/2015

ANO 2015

(em €)

| Código das Contas POCAL | ACTIVO | Exercício | | | |
|-------------------------|--|---------------|---------------|---------------|---------------|
| | | 2015 | | | 2014 |
| | | AB | AP | AL | AL |
| | Imobilizado | | | | |
| 45 | Bens de domínio público | 12.562.945,56 | 2.351.637,62 | 10.211.307,94 | 10.718.776,43 |
| | | 12.562.945,56 | 2.351.637,62 | 10.211.307,94 | 10.718.776,43 |
| 43 | Imobilizações incorpóreas | 339.025,86 | 315.319,54 | 23.706,32 | 20.523,15 |
| | | 339.025,86 | 315.319,54 | 23.706,32 | 20.523,15 |
| 42 | Imobilizações Corpóreas | 52.616.149,16 | 7.328.998,01 | 45.287.151,15 | 45.419.974,33 |
| | | 52.616.149,16 | 7.328.998,01 | 45.287.151,15 | 45.419.974,33 |
| 41 | Investimentos Financeiros | | | | |
| 411 | Partes de capital | 487.493,49 | 0,00 | 487.493,49 | 17.489,52 |
| | | 487.493,49 | 0,00 | 487.493,49 | 17.489,52 |
| | Circulante | | | | |
| | Existências | | | | |
| 36 | Matérias-primas, subsidiárias e de consumo | 90.713,61 | | 90.713,61 | 75.751,55 |
| 32 | Mercadorias | 0,00 | | 0,00 | 0,00 |
| | | 90.713,61 | 0,00 | 90.713,61 | 75.751,55 |
| | Dívidas de terceiros - Médio e longo prazo (a) | | | | |
| | Dívidas de terceiros - Curto prazo | | | | |
| 28 | Empréstimos concedidos | | | | |
| 21 | Clientes, contribuintes e utentes de cobrança duvidosa | 273.047,52 | 56.448,11 | 216.599,41 | 171.727,27 |
| 24 | Estado e outros entes públicos | 10.299,49 | | 10.299,49 | 3.663,46 |
| 268 | Outros devedores | 0,00 | | 0,00 | 33.926,37 |
| | | 283.347,01 | 56.448,11 | 226.898,90 | 209.317,10 |
| | Titulos negociáveis | | | | |
| 151 | Acções | 0,00 | | 0,00 | 0,00 |
| 152 | Obrigações e títulos de participação | 0,00 | | 0,00 | 0,00 |
| 153 | Títulos de dívida pública | 0,00 | | 0,00 | 0,00 |
| 159 | Outros títulos | 0,00 | | 0,00 | 0,00 |
| 18 | Outras aplicações de tesouraria | 0,00 | | 0,00 | 0,00 |
| | | 0,00 | | 0,00 | 0,00 |
| | Depósitos em instituições financeiras e caixa | | | | |
| 12 | Depósitos em instituições financeiras | 561.938,51 | | 561.938,51 | 356.851,08 |
| 11 | Caixa | 3.289,45 | | 3.289,45 | 2.763,26 |
| | | 565.227,96 | | 565.227,96 | 359.614,34 |
| | Acréscimos e diferimentos | | | | |
| 271 | Acréscimos de proveitos | 360.844,33 | | 360.844,33 | 432.778,07 |
| 272 | Custos diferidos | 9.019,70 | | 9.019,70 | 10.545,02 |
| | | 369.864,03 | | 369.864,03 | 443.323,09 |
| | Total das Amortizações | | 9.995.955,17 | | |
| | Total das Provisões | | 56.448,11 | | |
| | Total do Activo | 67.314.766,68 | 10.052.403,28 | 57.262.363,40 | 57.264.769,51 |
| | | | | | |

(em €)

| Código das Contas POCAL | FUNDOS PRÓPRIOS E PASSIVO | Exercício | |
|----------------------------|---|---------------|---------------|
| | | 2015 | 2014 |
| | Fundos próprios | | |
| 51 | Património | 11.129.002,94 | 11.129.002,94 |
| 55 | Ajustamento de partes de capital em empresas | 0,00 | 0,00 |
| 56 | Reservas de reavaliação | 8.880.912,75 | 8.880.912,75 |
| 57 | Reservas | 19.649.834,84 | 18.971.255,99 |
| 59 | Resultado transitados | 1.166.976,17 | 951.801,38 |
| 88 | Resultado líquido consolidado do exercício | 163.236,12 | 500.695,51 |
| | | 40.989.962,82 | 40.433.668,57 |
| 266 | Interesses Minoritários (Portas da Lagoa) | 0,00 | 0,00 |
| | Passivo | | |
| 292 | Provisões para riscos e encargos | 95.060,12 | 98.435,12 |
| | Dívidas a terceiros - Médio e longo prazo (a) | | |
| 2312 | Dívidas a instituições de crédito | 7.880.734,64 | 8.588.019,89 |
| | | 7.880.734,64 | 8.588.019,89 |
| | Dívidas a terceiros - Curto prazo | | |
| 2311 | Empréstimos de curto prazo | 0,00 | 111.817,62 |
| 269 | Adiantamentos por conta de vendas | | |
| 221 | Fornecedores, c/c | 57.822,38 | 55.972,92 |
| 228 | Fornecedores - Facturas em recepção e conferência | | |
| 2611 | Fornecedores de imobilizado, c/c | 0,00 | 0,00 |
| 24 | Estado e outros entes públicos | 36.117,16 | 42.800,11 |
| 268 | Outros credores | 982.423,20 | 365.623,81 |
| | | 1.076.362,74 | 576.214,46 |
| | Acréscimos e diferimentos | | |
| 273 | Acréscimos de custos | 451.187,59 | 466.720,43 |
| 274 | Proveitos diferidos | 6.769.055,49 | 7.101.711,04 |
| | | 7.220.243,08 | 7.568.431,47 |
| | | | |
| | Total dos Fundos Próprios e Passivo | 57.262.363,40 | 57.264.769,51 |

DEMONSTRAÇÃO DE RESULTADOS CONSOLIDADA DO MUNICÍPIO DE LAGOA A 31/12/2015

(em €)

| Código das Contas POCAL | | Exercício | | | |
|-------------------------|--|--------------|---------------|--------------|--------------|
| | | 2015 | | 2014 | |
| | CUSTOS E PERDAS | | | | |
| 61 | Custo das Mercadorias Vendidas e das Matérias Consumidas | | | | |
| | Mercadorias | 0,00 | | 0,00 | |
| | Matérias | 1.016.767,62 | 1.016.767,62 | 636.345,33 | 636.345,33 |
| 62 | Fornecimentos e Serviços Externos | 3.100.130,79 | | 2.417.929,83 | |
| 64 | Custos com o Pessoal | 2.876.444,61 | 5.976.575,40 | 2.810.090,95 | 5.228.020,78 |
| 63 | Transferências e Subsídios Correntes Concedidos e Prestações Sociais | 904.999,30 | 904.999,30 | 732.894,12 | 732.894,12 |
| 66 | Amortizações do Exercício | 1.253.936,08 | | 1.312.007,40 | |
| 67 | Provisões do Exercício | 11.543,04 | 1.265.479,12 | 103.015,66 | 1.415.023,06 |
| 65 | Outros Custos e Perdas Operacionais | 56.967,96 | 56.967,96 | 28.480,09 | 28.480,09 |
| | (A)..... | | 9.220.789,40 | | 8.040.763,38 |
| 68 | Custos e Perdas Financeiros | | 83.197,73 | | 266.259,53 |
| | (C)..... | | 9.303.987,13 | | 8.307.022,91 |
| 69 | Custos e Perdas Extraordinários | | 725.165,14 | | 244.467,55 |
| | (E)..... | | 10.029.152,27 | | 8.551.490,46 |
| 86 | Imposto sobre o Rendimento | | 2.029,54 | | 2.716,41 |
| 88 | Resultado Líquido Consolidado do Exercício | | 163.236,12 | | 500.695,51 |
| | | | 10.194.417,93 | | 9.054.902,38 |
| | PROVEITOS E GANHOS | | | | |
| 71 | Vendas e Prestações de Serviços | 2.539.335,64 | 2.539.335,64 | 2.248.367,78 | 2.248.367,78 |
| 72 | Impostos e Taxas | 1.902.204,11 | | 1.703.771,33 | |
| (a) | Variação da Produção | 0,00 | | 0,00 | |
| 75 | Trabalhos para a Própria Entidade | 259.988,59 | | 0,00 | |
| 73 | Proveitos Suplementares | 0,00 | | 0,00 | |
| 74 | Transferências e Subsídios Obtidos | 4.969.956,24 | | 4.648.673,70 | |
| 76 | Outros Proveitos e Ganhos Operacionais | 0,00 | 7.132.148,94 | 0,00 | 6.352.445,03 |
| | (B)..... | | 9.671.484,58 | | 8.600.812,81 |
| 78 | Proveitos e Ganhos Financeiros | | 1.859,99 | | 2.016,04 |
| | (D)..... | | 9.673.344,57 | | 8.602.828,85 |
| 79 | Proveitos e Ganhos Extraordinários | | 521.073,36 | | 452.073,53 |
| | (F)..... | | 10.194.417,93 | | 9.054.902,38 |

Resumo:

| | | |
|--|------------|-------------|
| Resultados Operacionais: (B) - (A); | 450.695,18 | 560.049,43 |
| Resultados Financeiros: (D-B) - (C-A); | -81.337,74 | -264.243,49 |
| Resultados Correntes: (D) - (C); | 369.357,44 | 295.805,94 |
| Resultado Líquido Consolidado do Exercício: (F) - (E); | 163.236,12 | 500.695,51 |

FLUXOS DE CAIXA CONSOLIDADOS DO MUNICÍPIO DE LAGOA

| RUBRICAS | 2015 | 2014 |
|---|-------------------|-------------------|
| Fluxos de caixa das atividades operacionais - método direto | | |
| Recebimentos de clientes | 2.491.592 | 2.375.585 |
| Pagamentos a fornecedores | -2.557.991 | -3.005.344 |
| Pagamentos ao pessoal | -2.617.664 | -2.723.749 |
| Caixa gerada pelas operações | -2.684.063 | -3.353.508 |
| Pagamento / recebimento de imposto sobre o rendimento | -3.151 | 474 |
| Outros recebimentos operacionais (a) - inclui total receitas de OT | 7.319.160 | 6.619.012 |
| Outros pagamentos operacionais (b) - inclui total pagamentos OT | -2.533.520 | -1.720.373 |
| Outros recebimentos / pagamentos operacionais (a-b) | -973 | 88.892 |
| Fluxos de caixa das atividades operacionais (1) | 2.097.453 | 1.634.497 |
| Fluxos de caixa das atividades de investimento | | |
| Pagamentos respeitantes a: | | |
| Ativos fixos tangíveis | -1.474.187 | -1.533.178 |
| Ativos intangíveis | 0 | 0 |
| Investimentos financeiros | -67.142 | 0 |
| Outros ativos | 0 | 0 |
| Recebimentos provenientes de: | | |
| Ativos fixos tangíveis | 68.770 | 6.120 |
| Ativos intangíveis | 0 | 0 |
| Investimentos financeiros | 0 | 0 |
| Outros ativos | 0 | 0 |
| Subsídios ao investimento | 372.694 | 746.321 |
| Juros e rendimentos similares | 1.860 | 2.132 |
| Dividendos | 0 | 0 |
| Fluxos de caixa das atividades de investimento (2) | -1.098.005 | -778.604 |
| Fluxos de caixa das atividades de financiamento | | |
| Recebimentos provenientes de: | | |
| Financiamentos obtidos | 400.000 | 400.000 |
| Realizações de capital e de outros instrumentos de capital próprio | 0 | 0 |
| Cobertura de prejuízos | 0 | 0 |
| Doações | 0 | 0 |
| Outras operações de financiamento | 0 | 0 |
| Pagamentos respeitantes a: | | |
| Financiamentos obtidos | -1.092.267 | -1.211.520 |
| Juros e gastos similares | -66.512 | -193.904 |
| Dividendos | 0 | 0 |
| Reduções de capital e de outros instrumentos de capital próprio | 0 | 0 |
| Outras operações de financiamento | 0 | 0 |
| Fluxos de caixa das atividades de financiamento (3) | -758.780 | -1.005.424 |
| Variação de caixa e seus equivalentes (1+2+3) | 240.668 | -149.531 |
| Efeito das taxas de câmbio | 0 | 0 |
| Caixa e seus equivalentes no início do período (Saldo inicial - Orç + OT) | 324.560 | 509.145 |
| Caixa e seus equivalentes no fim do período (Saldo final - Orç + OT) | 565.228 | 359.614 |

Notas:

Este mapa é apresentado em modelo previsto em SNC, tendo por isso sido derogados princípios do POCAL aplicáveis a parte das entidades que constituem o grupo público consolidado.

Tal como referido na nota 18 do Anexo às Contas Consolidadas os fluxos de caixa relativos ao exercício de 2015 não são comparáveis com os fluxos do exercício de 2014 devido à alteração do perímetro de consolidação por extinção da Empresa Municipal.

PERÍMETRO DE CONSOLIDAÇÃO DO MUNICÍPIO DE LAGOA
ARTIGO 75º DA LEI Nº 73/2013 DE 3 DE SETEMBRO

MUNICÍPIO LAGOA (POCAL A 100%)

EIRSU, EIM (SNC A
33,33%)

1)

1) CONSOLIDAÇÃO PROPORCIONAL

CERTIFICAÇÃO LEGAL DAS CONTAS CONSOLIDADAS

INTRODUÇÃO

1. Examinámos as demonstrações financeiras consolidadas do **Município de Lagoa**, as quais compreendem o Balanço consolidado em 31 de dezembro de 2015 (que evidencia um total de 57.262.363 Euros e um total de fundos próprios de 40.989.963 Euros, incluindo um resultado líquido consolidado de 163.236 Euros), a Demonstração consolidada dos resultados por naturezas, a Demonstração dos Fluxos de Caixa consolidado do exercício findo naquela data, e o correspondente Anexo.

RESPONSABILIDADES

2. É da responsabilidade do Executivo a preparação de demonstrações financeiras consolidadas que apresentem de forma verdadeira e apropriada a posição financeira do Grupo Público, o resultado consolidado das suas operações, bem como a adoção de políticas e critérios contabilísticos adequados e a manutenção de um sistema de controlo interno apropriado.
3. A nossa responsabilidade consiste em expressar uma opinião profissional e independente, baseada no nosso exame daquelas demonstrações financeiras.

ÂMBITO

4. O exame a que procedemos foi efetuado de acordo com as Normas Técnicas e Diretrizes de Revisão/Auditoria da Ordem dos Revisores Oficiais de Contas, as quais exigem que o mesmo seja planeado e executado com o objetivo de obter um grau de segurança aceitável sobre se as demonstrações financeiras estão isentas de distorções materialmente relevantes. Para tanto o referido exame incluiu:

- a verificação de as demonstrações financeiras das entidades incluídas na consolidação terem sido apropriadamente examinadas;
- a verificação das operações de consolidação;
- a apreciação sobre se são adequadas as políticas contabilísticas adotadas, a sua aplicação uniforme e a sua divulgação, tendo em conta as circunstâncias;

a apreciação sobre se é adequada, em termos globais, a apresentação das demonstrações financeiras consolidadas.

Marques da Cunha, Arlindo Duarte &
Associados
Sociedade de Revisores Oficiais de Contas
Lda.
Porto

Sede: Rua Júlio de Brito, 108 • Foz do Douro • Apartado 10.071 • 4151-901 PORTO - PORTUGAL

Telef. 226 101 842 • Fax 226 101 836 • Email: geral@mcunha.pt

Delegação Açores: Rua Bento José Moraes, 45 • 9500-772 PONTA DELGADA • Telef. 296 652 257 • Fax 296 288 476

SROC n.º 52 • Inscrição no Registo de Auditores da CMVM sob o n.º 4.738 • Capital Social: 27.500 euros • Contribuinte N.º 502 152 567

Marques da Cunha, Arlindo Duarte & Associados

Sociedade de Revisores Oficiais de Contas, Lda.

5. O nosso exame abrangeu também a verificação da concordância da informação financeira constante do relatório de gestão com as demonstrações financeiras consolidadas.
6. Entendemos que o exame efetuado proporciona uma base aceitável para a expressão da nossa opinião.

OPINIÃO

7. Em nossa opinião, as referidas demonstrações financeiras consolidadas apresentam de forma verdadeira e apropriada, em todos os aspetos materialmente relevantes, a posição financeira do **Município de Lagoa** em 31 de dezembro de 2015, o resultado consolidado das suas operações e os fluxos consolidados no exercício findo naquela data, em conformidade com a legislação específica aplicável.

ÊNFASE

8. Sem afetar a opinião expressa no parágrafo anterior chamamos a atenção para a situação seguinte:
 - 8.1. De acordo com o referido no ponto 18 do anexo, as demonstrações financeiras consolidadas não são comparáveis com o exercício anterior devido à alteração do perímetro de consolidação.

Porto, 23 de maio de 2016

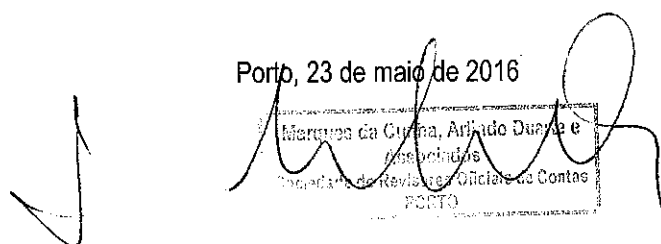

Marques da Cunha, Arlindo Duarte e
Associados
Sociedade de Revisores Oficiais de Contas
PORTO

Marques da Cunha, Arlindo Duarte & Associados – S.R.O.C., Lda., SROC n.º 52
representada por Dr. Joaquim Manuel Martins da Cunha, ROC n.º 859